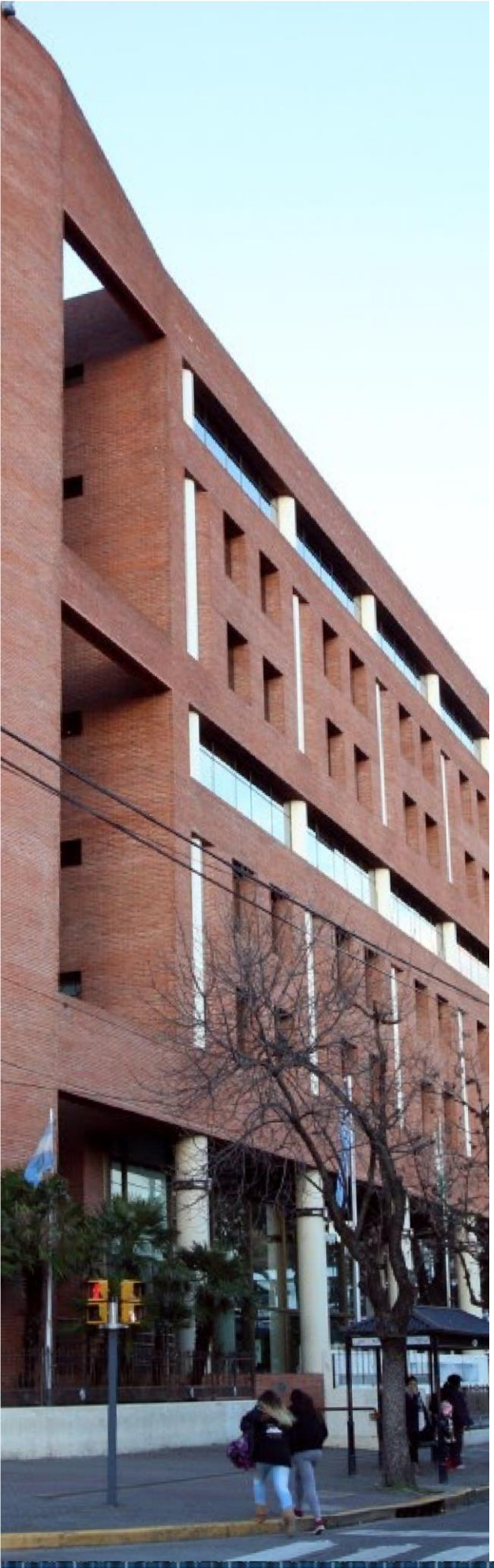

Informe de rendición de cuentas

Año 2021

[JUNIO 2022 – (Aprobado por el HCD)

ARSI

AGENCIA DE RECAUDACIÓN DE SAN ISIDRO

SI

SAN ISIDRO | MUNICIPIO

Rendición de cuentas

1. Introducción.



En el ámbito de la administración pública, rendición de cuentas se refiere al proceso en el que los ciudadanos vigilan y evalúan el actuar responsable de los servidores públicos por medio de mecanismos como la transparencia y la fiscalización. Para evitar el abuso de poder, supone la posibilidad de castigar resultados no deseados a través de órganos o tribunales especializados del gobierno, el voto de la ciudadanía y la opinión pública. Actualmente es considerado un mecanismo necesario para el funcionamiento de la democracia.



Cada Intendente Municipal presentará en el Honorable Concejo Deliberante al 31 de Marzo de cada año, la Rendición de Cuentas de la percepción e inversión de los fondos comunales, año a año. El Concejo Deliberante analizará los estados y se pronunciará sobre la Rendición de Cuentas dentro de los sesenta (60) días corridos. Si vencido ese plazo no se expidiere, las mismas quedarán aprobadas, incluyéndose en tal aprobación la compensación de los excesos que surgieren. Su pronunciamiento será remitido a la Delegación del Tribunal y al Departamento Ejecutivo dentro de los diez (10) días corridos.

Si el Intendente o el Concejo Deliberante no cumplieran con las obligaciones y plazos establecidos anteriormente, el Honorable Tribunal de Cuentas resolverá de conformidad con lo dispuesto en el Artículo 16 de la Ley 10.869[1]

2. Resultados rendición de cuentas 2021.

Para exponer la ejecución presupuestaria en un esquema sencillo, concreto y abarcativo, se recurrió a la publicación de la Cuenta Ahorro Inversión Financiamiento. Esta cuenta es uno de los estados financieros que reúne todos los flujos de ingresos y gastos del Estado, en un período determinado, cuya estructura facilita el análisis del impacto económico de la gestión gubernamental. Es decir que tiene el propósito de ordenar las cuentas públicas de modo tal que permita el análisis económico de las mismas y evaluar la repercusión de las transacciones financieras del sector público en la economía en general.

A continuación se presentará la Cuenta Ahorro Inversión Financiamiento del 2021 del Gobierno Municipal de San Isidro.

[1] Para mayor información, consultar la Ley 10.869 en http://www.gob.gba.gov.ar/legislacion/legislacion/l-10869.html

CUENTA AHORRA INVERSIÓN FINANCIAMIENTO DE EJEC. PRESUPUESTARIA
(PRESUPUESTO 2021)

DESCRIPCIÓN	IMPORTE
INGRESOS CORRIENTES (I)	
INGRESOS TRIBUTARIOS	$ 5.216.954.675,79
CONTRIBUCIONES A LA SEGURIDAD SOCIAL	**-**
INGRESOS NO TRIBUTARIOS	$ 12.360.626.725,46
VENTAS DE BIENES Y SERVICIOS	**-**
INGRESOS DE OPERACIÓN	-
RENTAS DE LA PROPIEDAD	**$ 379.530.313,83**
TRANSFERENCIAS CORRIENTES	$ 1.194.717.647,55
CONTRIBUCIONES FIGURATIVAS PARA FINANCIACIONES CORRIENTES	**-**
TOTAL RECURSOS CORRIENTES	$ 19.151.829.362,63
GASTOS CORRIENTES (II)	
GASTOS DE OPERACIÓN	$ 1.198.328.893,42
GASTOS DE CONSUMO	**$ 14.754.573.819,33**
RENTAS DE LA PROPIEDAD	-
PRESTACIONES DE LA SEGURIDAD SOCIAL	**-**
IMPUESTOS DIRECTOS	-
OTRAS PÉRDIDAS	**-**
TRANSFERENCIAS CORRIENTES	$ 729.971.143,27
GASTOS FIGURATIVOS PARA TRANSACCIONES CORRIENTES	**-**
TOTAL GASTOS CORRIENTES	$ 16.682.873.856,02
AHORRO CORRIENTE (III): (I - II)	**$ 2.468.955.506,61**
RECURSOS DE CAPITAL (IV)	
RECURSOS PROPIOS DE CAPITAL	$ 1.434.871,40
TRANSFERENCIAS DE CAPITAL	**-**
DISMINUCIÓN DE LA INVERSIÓN FINANCIERA (RECURSOS GENE-RADOR POR E)	-
CONTRIBUCIONES FIGURATIVAS PARA FINANCIACIONES DE CAPITAL	-
TOTAL RECURSOS DE CAPITAL	$ 1.434.871,40
GASTOS DE CAPITAL (V)	
INVERSIÓN REAL DIRECTA	$ 1.244.256.073,70
TRANSFERENCIAS DE CAPITAL	**-**
INVERSIÓN FINANCIERA (GASTOS GENERADOS POR EL SUBSEC-TOR ADMINIST	-
GASTOS FIGURATIVOS PARA TRANSACCIONES DE CAPITAL	-
TOTAL GASTOS DE CAPITAL	$ 1.244.256.073,70
INGRESOS TOTALES (VI)	**$ 19.153.264.234,03**
GASTOS TOTALES (VII)	**$ 17.927.129.929,72**
RESULTADO FINANCIERO (VIII): (VI - VII)	**$ 1.226.134.304,31**
FUENTES FINANCIERAS (IX)	
DISMINUCIÓN DE LA INVERSIÓN FINANCIERA (RECURSOS GENERADOS POR S)	-
ENDEUDAMIENTO PÚBLICO E INCREMENTO DE OTROS PASIVOS	**$ 1.280.245.732,89**
INCREMENTO DEL PATRIMONIO	-
CONTRIBUCIONES FIGURATIVAS PARA APLICACIONES FINANCIERAS	-
TOTAL FUENTES FINANCIERAS	$ 1.280.245.732,89

APLICACIONES FINANCIERAS (X)	
INVERSIÓN FINANCIERA	$ 859.452.176,42
AMORTIZACIÓN DE LA DEUDA Y DISMINUCIÓN DE OTROS PASIVOS	**$ 1.646.927.860,78**
DISMINUCIÓN DEL PATRIMONIO	-
GASTOS FIGURATIVOS PARA APLICACIONES FINANCIERAS	-
TOTAL APLICACIONES FINANCIERAS	$ 2.506.380.037,20

A partir de la tabla precedente se pueden hacer las siguientes observaciones:

1. Por el lado del ahorro (cuenta corriente), el gobierno municipal obtuvo un superávit de $2.468.955.506,61. Es decir, los ingresos de esta cuenta superaron a los gastos.

2. Al considerar también la cuenta capital, nos encontramos con que el resultado financiero arroja un superávit de $1.226.134.304,31 el cual debe ser cubierto por diversas fuentes financieras.

3. Las fuentes financieras del período evaluado provinieron de endeudamiento público $1.280.245.732,89, de los cuales $2.506.380.037,20 correspondieron a aplicaciones financieras como Inversión Financiera ($859.452.176,42) y Amortización de la deuda y disminución de otros pasivos ($1.646.927.860,78).

3. Conclusión.



En el presente informe se abordó una de las cuestiones más relevantes del sector público y del sistema democrático en general. La rendición de cuentas, tal como se mencionó en la introducción del presente informe, cumple un rol fundamental en cuanto a la transparencia y el control de la gestión por parte de los ciudadanos. Sin embargo, también permite realizar pronósticos, estudios y análisis económicos-financieros internos para la propia gestión. Por lo tanto, la rendición de cuentas puede ser vista como un proceso de aprendizaje y estimación periódica de los recursos y los gastos que depende (entre otros factores) del contexto económico y político por el cual transite el país.